

Inhoudsopgave

Interview Henk Bonekamp	1
Van de voorzitter	3
Notulen Jaarvergadering	3
Hoofdpunten bestemmingsplan	6
Klankbordgroep wijkbewoners	8
Apenheul wint Duurzaamheidstrofee	9
Quick 75 jaar	10
Wildspeurtocht en natuurexcursie	12
Bronnen van Berg en Bos (8)	14
Royal Mile geopend	15
Koninginnedag op het schoolplein	16

Wij blijven liefhebbers!

Dat verzuchtte dhr. Henk Bonekamp, (coördinator Bosbeheer van de Gemeente Apeldoorn en verantwoordelijk voor "de gemeentebossen" van het park Berg en Bos, toen Henk Otto en ik, in zijn kantoortje aan de Asselsestraat, met hem spraken over het beheer van het achterliggende bosgebied van het park en dus ook over het vinden van de juiste balans tussen evenementen in het park en het beheer van de fauna. Het verbaasde ons niet om uit te vinden dat hij het graag opneemt voor de belangen van de 4 of 5 wilde edelherten in het park, de wilde zwijntjes, en de vele "rode lijst soorten" die in het park leven, zoals de wespendif, de zwarte en groene specht, de bos-, rans- en kerkuilen, de vleermuizen, de dassen enz. enz.

Door Peter Essink

In 1980 kwam hij in dienst van de gemeente Apeldoorn na een start bij de voormalige Heidemaatschappij en de Bosbouwschool. Momenteel heeft hij naast de verantwoordelijkheid voor het beheer van Berg en Bos, ook de verantwoordelijkheid voor zo'n 60 hectare bij het Lucas Ziekenhuis en zo'n 200 hectare cultuurlandschap bij het Woudhuis. *(Het beheer voor het Orderbos ligt bij het Gelders Landschap)*. Sinds zijn aantreden hebben hier grote veranderingen plaatsgevonden. Bij zijn start lag de nadruk van het toenmalige beheerplan volledig



op houtproductie. Per jaar werd een vak van zo'n 7 hectare bos kaalgeslagen en opnieuw aangeplant. In de wijde omgeving van de Apeldoornse bossen stonden auto's nog vrij geparkeerd op elk bospad. Successievelijk is dat allemaal teruggedrongen, en vandaag de dag is dat dus volledig anders. Ook voor Berg en Bos. De focus van het huidige beheerplan staat op natuurontwikkeling. Er is nog wel wat houtoogst, maar alleen als bijproduct van het "dunnen" om de overblijvende "opstand" meer kans te geven. Zo om de 5 á 6 jaar krijgt elk vak een beurt. Het gevolg is een heel rijke fauna waar wij trots op kunnen zijn, maar ook heel voorzichtig mee moeten zijn.

Een tweede grote verandering is de mechanisatie van het werk. Vroeger startte de dag met een schuur vol mensen en dat is volledig voorbij. In een week of drie wordt het nu door een aannemer gedaan. De voorbereiding van het "blesen" (merken van bomen met een stip of bles, zoals bij de bles op een paardenhoofd) van de bomen wordt niet

(vervolg op pagina 2)

uitbested. Die aansturende taken worden hoofdzakelijk uitgevoerd door boswachter Joop Schoneveld en de bosopzichter Dick van Beek, die zorgt voor coördinatie naar de aannemers. Behoud van de opstand betekent dat je eigenlijk alleen de jaarlijkse bijgroei eruit haalt. Voor Douglas is dat zo'n 15 m³ per hectare per jaar, maar voor eik en/of beuk is dat zo'n 3 á 4 m³ per hectare per jaar.

Altijd weer is het leuk om in vogelvlucht even zo'n historie van de Veluwe te horen van mensen die vaak zoveel dichterbij de natuur staan als ik en dan ook een woordgebruik en lichaamstaal hanteren, die getuigt van grote zorg, maar ook pragmatisch omgaan met de natuur. Dat zie je als hij vertelt van de ontwikkelingen vanaf 1882 tot ongeveer 1912 waarin de voormalige Heidemaatschappij de opdracht had om de woeste gronden van de Veluwe te ontginnen. Veel grove dennen werden, ook in Berg en Bos ingeplant. In de bezettingsperiode 1940-1945 werden die door de Duitsers gekapt en de Douglas spar kwam er voor in de plaats, stap voor stap leidend tot de huidige situatie. Technisch gezien volgens Henk geen slecht besluit. Zorg en pragmatisme merk je ook als hij spreekt over de noodzakelijke afschot van zwijnen. Dat doen zij in



eigen beheer. In aantallen precies aangegeven en gereguleerd door de provincie. Moet dan wel bij voorkeur in een gelijke periode plaatsvinden met de aangrenzende gebieden zoals het Kroondomein, het Willemsbos en het Orderbos. Water loopt immers altijd naar het laagste punt in het putje, dus ook het wild ontdekt snel dat er ruimte is ontstaan in de gebieden waar de aangegeven aantallen reeds geschoten zijn. Zijn trots straalt er vanaf als hij vertelt dat de beheerder van het Kroondomein in de laatste bronstijd nog melde "jullie hert staat bij ons". Ons hert dus! Wij hebben nu zo'n 4 of 5 bokken die, buiten de brons solitair

levend, bij ons zitten. Die verkennen altijd het terrein; mogelijk dat wij in de toekomst hier ook nog hinds naar toe krijgen.

In die huidige situatie is de verantwoordelijkheid voor het recreatieve beheer van het park belegt bij Access. Evenementen waarvoor in de huidige situatie nog wat meer ruimte is dan dat er in de toekomst zal zijn, daar het steeds moeilijker zal worden binnen de strikte regelgeving als vastgelegd in de nieuwe beleids- en beheerplannen voor het park Berg en Bos met een zonering voor intensief, matig intensief en extensief gebruik, maar ook het feit dat het park als

Natura 2000 gebied is aangemerkt. (zie tevens hiervoor onze website onder het kopje "Het park").

Het bewaren van evenwicht is lastig bij de afweging of een evenement past of niet, en het is zijn taak om op die aspecten mede te adviseren. Broedseizoenen, fourageringsplekken, dassenburchten, aanwezigheid van bedreigde "rode lijst" soorten, de flora en fauna wet en Natura 2000 regels. Het spreekt voor zich dat meerdaagse activiteiten met geluidsinstallaties, toiletgebouwtjes en voorbereidingen daarvoor, met soms overnachtingen in tenten, er vooral flink inhakken. De fauna is dan merkbaar van slag. Hij sprak dan ook zijn grote zorgen uit over de toekomstplannen van de Julianatoren. Met name het laten rijden van een treintje door een "oerbosrelict" waar zelfs het zeer zeldzame vliegend hert nog leeft, komt hem voor als een gruwel. Wat dat betreft kan je veel beter één-daagse activiteiten hebben. Erin en eruit! Zelfs het filmfestival valt mee! Ook dat is erin en eruit!

Kortom, wij kwamen er met een goed gevoel vandaan en werden verder versterkt in onze mening dat uitvoering van de plannen voor de voorgenomen ontwikkeling van het park Berg en Bos niet snel genoeg kunnen plaatsvinden.

Van de voorzitter Arm of rijk ?

Onlangs hebben we een bezoek gebracht (op uitnodiging) aan de Provinciale Staten in Arnhem en met een aantal leden van het provinciaal bestuur gesproken. Tijdens het gesprek met de leden van de provinciale staten stelden zij zich zeer toegankelijk op voor de behartiging van de belangen van de bewoners en dat zij ook direct benaderbaar zijn in voorkomende gevallen voor ons. Opvallend was dat de provincie behalve haar controlerende taak o.a. met betrekking tot de landenschappelijke ontwikkeling, ruimtelijke ordening en milieu, ook ruime financiële middelen ter beschikking stelt aan de gemeenten in haar provincie.

Zo is er bijvoorbeeld een extra budget voor de tien "grote" steden in Gelderland waaruit specifieke ontwikkelingen in die steden gefinancierd kunnen worden. De provincie Gelderland staat bekend als een "rijke" provincie die haar middelen niet alleen van het rijk krijgt maar ook dividenden van bedrijven waarvan de provincie aandeelhouder is.

De tegenstelling met de voorjaarsnota van de gemeente Apeldoorn is dan wel heel groot. In deze nota valt te lezen dat Apeldoorn "armlastig" is en geen middelen heeft om noodzakelijke, laat staan gewenste, activiteiten te financieren. Die activiteiten worden dan weer uitgesteld of afgevoerd van de prioriteitenlijst. Ook blijkt niet uit deze nota dat de provincie al forse bijdragen levert aan de financiering van een aantal activiteiten.

Het argument dat er geen middelen zijn om het achterstallig onderhoud van het park Berg en Bos versneld aan te pakken, een park wat onderdeel uitmaakt van natuur en landschap en mede onder de verantwoordelijkheid valt van de provincie, roept dan vragen op.

Als er wel geld beschikbaar is voor de organisatie van een Triënnale, zowel van de provincie als van de gemeente, zou ook voor de ontwikkeling van het stadspark met allure de financiering geen probleem meer mogen zijn.

Cees Kielstra, voorzitter

Notulen jaarvergadering van wijkvereniging Berg en Bos

Gehouden op woensdag 2 april in Hotel Apeldoorn

1. Opening door de voorzitter

In zijn openingswoord verwelkomt Cees Kielstra, voorzitter van de wijkvereniging de vele vertegenwoordigers van de Apeldoornse politiek (Leefbaar Apeldoorn, CDA, VVD, Groenlinks). Tevens een speciaal welkom voor onze beide ereleden: Mevr. A. Bieringa en dhr. R. van Straten, alsmede onze nieuwe wijkagent; dhr. J. Zandvliet. Met bericht van verhindering waren afwezig wethouder Mevr. J. Reitsma-Buitenweg, enige individuele leden/wijkbewoners van onze vereniging, alsmede vertegenwoordigers van de politieke partijen PvdA, D66 en Gemeentebelangen.

2. Notulen jaarvergadering 2007

De notulen van de in 2007 gehouden jaarvergadering worden ongewijzigd vastgesteld.

3. Jaarverslag 2007

Vervolgens licht de voorzitter nogmaals het jaarverslag toe dat is opgenomen in het eerste nummer van 2007 van ons nieuwe wijkblad. Hij brengt hierbij de grote thema's waar wij mee bezig zijn, nogmaals over het voetlicht.

- Hij staat hierbij specifiek stil bij de huidige status van bestemmingsplan wijzigingen en de oplossing voor het overloop parkeren veroorzaakt door Apenheul, die zich uiteindelijk in overleg met politieke partijen en gemeente heeft uitgekristalliseerd tot de door een meerderheid gedragen oplossing waarbij Po behouden blijft, P1 wordt heringedeeld en een nieuw terrein voor 125 plekken bij het Kristalbad gerealiseerd gaat worden.
- Hij memoreert tevens dat het amendement waarin door de raad



van de vereniging uitermate gezond. Voorgesteld wordt het overschot van € 5215,- toe te voegen aan het fonds "deskundigen hulp" waaruit de kosten bestreden kunnen worden van eventuele toekomstige juridische procedures. De vergadering gaat met dit voorstel unaniem akkoord.

5. Bevindingen kascommissie
(vertegenwoordigd door de heer J. Wassink)

Op grond van het door haar uitgevoerde steekproefsgewijs uitgevoerde onderzoek, dat geen aanleiding gaf tot bijzondere opmerkingen, adviseren zij de vergadering akkoord te gaan met de staat van baten en lasten, de balans van de vereniging per 31 december 2007 en décharge te verlenen voor het gevoerde beheer. De vergadering stemt in met dit advies.

6. Benoeming nieuwe kascommissie
De heer J. Wassink stelt zich herkiesbaar. Als 2^e lid van de kascommissie stelt dhr. R. Tieskens zich beschikbaar. Beide kandidaten worden bij acclamatie gekozen.

7. Bestuursmutaties
De heren C. Kielstra (voorzitter) en P. Essink (secretaris) treden dit jaar statutair af als bestuurslid. Zij stellen zich echter herkiesbaar en de vergadering stemt zonder tegenstemmen in



met hun herbenoeming. Het bestuur heeft de heer C. Hovius bereid gevonden in het bestuur toe te treden. Ook dit voorstel wordt door de vergadering gevolgd en de voorzitter verwelkomt de heer Hovius. In ons wijkblad had eveneens de heer J. Hoekendijk zich kandidaat gesteld om toe te treden tot het bestuur, maar hij heeft inmiddels zijn kandidatuur teruggetrokken daar toegenomen drukte in zijn onderneming het hem onmogelijk maakte om voluit in dit bestuur mee te draaien.

8. Rondvraag

a. De heer v.d. Barg stelt vragen over de door hem veronderstelde toegenomen verkeersintensiteit op de Felualaan door het te creëren parkeerterrein bij het Kristalbad. De heer Kielstra licht toe hoe hij veronderstelt dat dit geregeld gaat worden, (via corridor met P1, maar ook met eigen ingang mogelijkheid) maar zegt tevens toe dit punt extra aandacht te schenken in het overleg met gemeente en Access over dit onderwerp.

b. Mevr. W. Tieskens stelt een tweetal concrete vragen m.b.t. de voornemens van de Kon. Julianatoren om een treintje te laten lopen vanaf het "motel parkeerterrein" naar het evenement park. Zij meent hiermede te spreken namens zeer vele hondenbezitters (ook van buiten de wijk) die zeer frequent van dit laatste Apeldoornse uitlaatbos voor loslopende honden gebruik maken.

i. **VRAAG:** Jammer dat het wijkblad een week na sluitingsdatum van commentaar op het plan bezorgd werd.

ANTWOORD: De heer Kielstra betreurt dit ten zeerste. Was ook niet de bedoeling, maar het is door omstandigheden zo gelopen. Hij meent echter dat er nog geen man overboord is, daar het dit keer slechts ging om vooroverleg m.b.t. de criteria die aan de wettelijk verplichte MER (Milieu Effect Rapportage) vooraf gaan. Daarna volgt nog de normale procedure met bouwaanvragen etc. etc. zodat er nog voldoende inspraakmogelijkheden overblijven.

ii. **VRAAG:** Nergens lees ik het argument dat m.i. ¼ van het hondenwandelbos zal verdwijnen en/of niet beschikbaar zal

zijn voor wandelaars door het aan te leggen treintje.

ANTWOORD: Dhr. Kielstra meldt dat hiervoor hetzelfde als bovenstaand argument geldt. Er komen nog ruim voldoende inspraakmomenten om deze bezwaren naar voren te kunnen brengen.

c. Dhr. Bakker meldt speciaal naar deze vergadering gekomen te zijn om het bestuur zijn grote waardering over te brengen voor het vele en naar zijn opinie professioneel uitgevoerde werk dat zij de afgelopen periode voor en namens de

wijkbewoners heeft gedaan.

9. Niets verder aan de orde zijnde, sluit de voorzitter het formele deel van deze vergadering.

10. Na de pauze wordt een zeer boeiende uiteenzetting gegeven door de Rob Schuitemaker, directeur van de "Stichting Natuurvoorlichting Veluwe" over de bijzondere natuur en van de Veluwe en het beheer van bos, natuur en fauna.



Voor wijk Berg en Bos hoofdpunten uit bestemmingsplan stadsdeel noord-west

Door Henk Otto

Gezien de vele bouwactiviteiten in onze wijk krijgen wij regelmatig vragen van bewoners over wat nu wel en wat nu niet is toegestaan. Om die reden zetten wij onderstaand de regels waar aan voldaan moet worden, nog eens even op een rijtje.

De tekstdelen zijn zo goed mogelijk overgenomen uit het Bestemmingsplan stadsdeel noord-west. Voor de complete tekst van het bestemmingsplan, kunt U terecht op het gemeentehuis van Apeldoorn of op de website van de gemeente Apeldoorn www.apeldoorn.nl. Er kunnen geen rechten worden ontleend aan deze verkorte tekst.

Sinds januari 2008 beheert het bestemmingsplan stadsdeel noord-west de regels voor bouwen in de wijk Berg en Bos. Dit bestemmingsplan heeft een hele geschiedenis achter de rug, omdat de gemeente nadrukkelijk met dit plan een kwaliteitsslag heeft willen maken ten aanzien van opzet, inhoud en stijl van de verouderde plannen.

Vanwege het bosrijke karakter van het gebied van Berg en Bos heeft de

en Bos, wat aanleiding gaf tot het volgende **beschermingsregelingen**:

Voor de gebieden Berg en Bos en Valkenberg dient het boskarakter te worden gehandhaafd, door:

- Het vastleggen van de plaats van de bestaande woning door aangeven van een bebouwingsblok (in plaats van een bebouwingsstrook).
- Het opnemen van een optimale beschermingsregel ter bescherming van het groen.
- Een aparte bosbestemming opnemen voor belangrijke stukjes bos- en boomgroepen.
- Voor het archeologisch waardevol gebied (bijna het gehele plangebied) dient een aanlegvergunningstelsel te worden opgenomen voor ingrepen in de bodem van meer dan 35 cm.

Er werd niet gekozen voor een gemeentelijk beschermd stadsgezicht.

De analyses hebben aangetoond dat **verdere verdichting een bedreiging** vormt voor het aanwezige groene karakter. In kader van de Groene Mal, dienen de groene lanen struc-

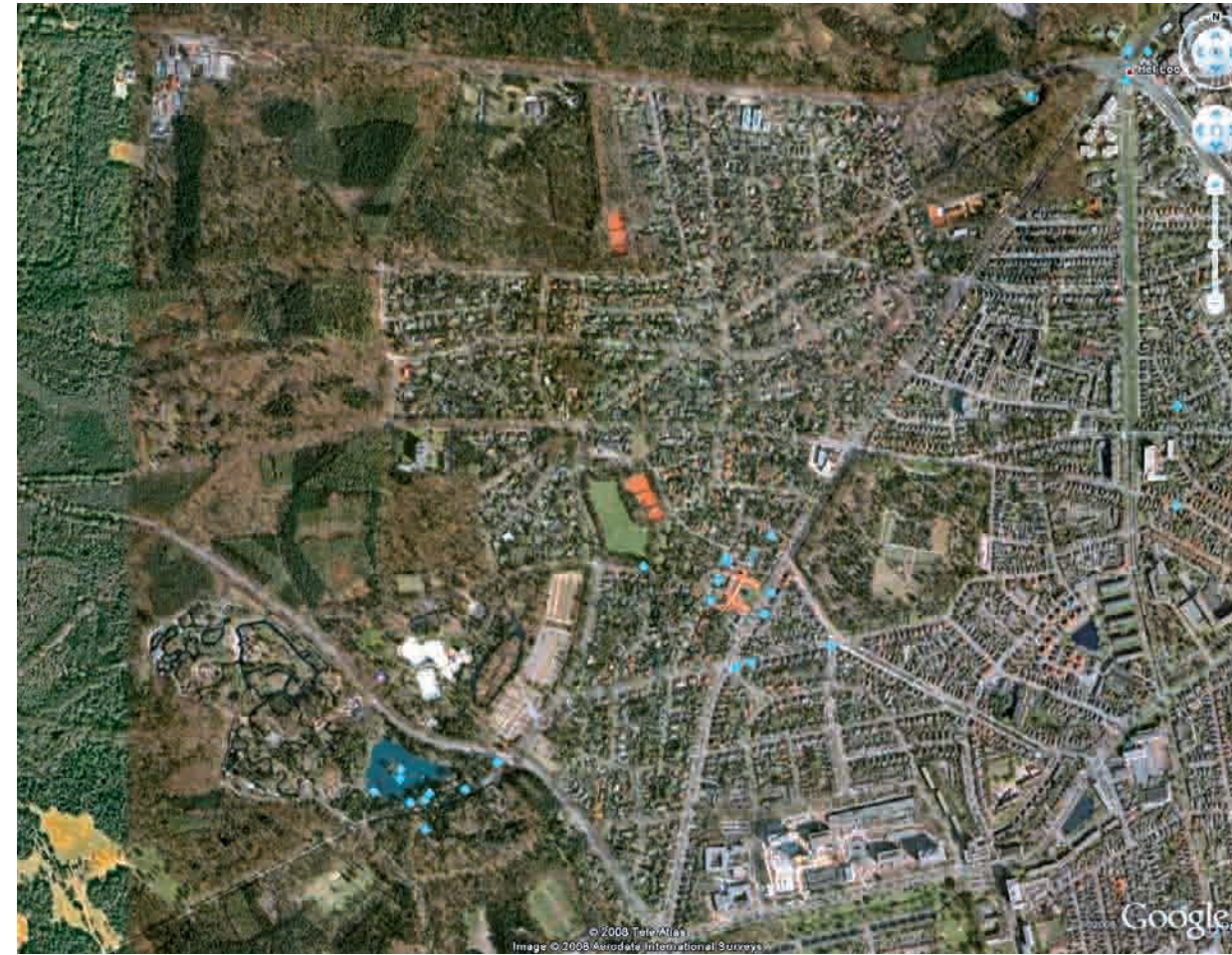

tuur van de Amersfoortseweg en de Jachtlaan te worden hersteld. De gemeente heeft (24-6-2004) in haar kadernota "Over welstand geschreven" vastgesteld dat voor het deelgebied Berg en Bos het **welstandsthema "Villagebieden"** van toepassing is. In een later stadium zal de gemeente voor Berg en Bos een gebiedsgericht

welstandsbeleid opstellen.

Het **welstandsbeleid** heeft betrekking op aspecten als situering, massa en vorm, gevelkarakteristiek en detaillering, kleur en materiaalgebruik. Dit welstandsbeleid is aanvullend op het bestemmingsplan, dat bescherming biedt zover er sprake is van

bouwbeperkingen, zoals situering en massa, en gebruik betreft.

Dat betekent voor Berg en Bos dat bijgebouwen en aanbouwen ondergeschikt moeten zijn aan de oorspronkelijke massa. De omvang is vastgelegd in het bestemmingsplan.

Bij de invulling van het bestemmingsplan geldt voor het gebied Berg en Bos het belang van de handhaving van het boskarakter.

Het gaat om huizen op ruime percelen, waarbij de onderlinge tussenruimte tussen woningen en bijgebouwen als bijzonder belangrijk moet worden aangemerkt. Ook de lanen met grasbermen en de boomplanting in het openbaar gebied en op particuliere erven zijn kenmerken die om bescherming vragen. Het bestemmingsplan is gericht op behoud van bos als totaal. Verdichting van het gebied door woningen is daarmee **niet passend**.

Als risico wordt gezien dat de aantasting van de groenstructuur en het

verhogen van de bebouwingsdichtheid een bedreiging vormt voor het boskarakter van Berg en Bos. Na ecologisch onderzoek is het gebied Berg en Bos als "waardevol" benoemd.

De bescherming van "wonen in het bos"

De wijkenquête van Berg en Bos gaf aan dat 95% van de wijkbewoners het behouden van het wonen in het bos en de aanwezige groenstructuren als een belangrijk punt voor het bestemmingsplan ziet.

Bedreiging grote bouwvolumes

Naast de verdichting is er de bedreiging van grote bouwvolumes. Grote bouwvolumes benemen, evenals verdichting, het zicht op het groen en tasten het boskarakter aan. Er zijn in Berg en Bos twee types woningen:

- ofwel smalle hoge woningen
- ofwel brede lage woningen

Voor beide types blijft het boskarakter goed waarneembaar. Op het moment echter dat bijvoorbeeld de lage, brede bungalow in twee verdiepingen wordt opgetrokken is het wonen in het bos niet meer waarneembaar. De groene zichtlijnen zijn dan doorbroken. **Te grote bouwvolumes zijn daarmee een bedreiging voor "wonen in het bos"**.

In het bestemmingsplan zijn daarom in de plankaart beperkingen aangegeven. Zoals geldt voor alle vrijstaan-

de woningen geldt ook voor Berg en Bos, dat de diepte van de woning maximaal 15 meter mag zijn, onder voorwaarde dat er altijd minimaal 8 meter tuindiepte overblijft. Voor de breedte geldt de huidige breedte dat opgenomen is in het bebouwingsvlak. Bij bredere woningen zijn aan- en uitbouwen niet meegenomen. Want dan zouden er mogelijkheden zijn voor ophoging wat tot onaanvaardbare aantasting zou leiden van het boskarakter. **De groene/bos zichtlijnen zouden worden afgesloten.**

Overschrijding van het bebouwingsvlak in Berg en Bos, kan alleen maar na vrijstelling dat kan worden verleend door burgemeester en wethouders, mits:

- Het betreft een uitbreiding van de woning op gronden aangeduid met erf.
- De afstand tot zijdelings perceelgrens ten minste 3,5 meter bedraagt, op deze manier blijft 7 meter tussen de woningen vrij van hoofdbouw waardoor boskarakter blijft behouden.
- De afstand tot de achterliggende perceelgrens ten minste 8 meter bedraagt.
- De breedte van de woning niet meer dan 15 meter bedraagt.
- De goothoogte en hoogte van de uitbreiding mag niet meer dan de toegestane goothoogte respectievelijk hoogte van de woning

bedragen.

- **Geen onevenredige afbreuk wordt gedaan aan het karakter van het gebied** zoals beschreven in de artikel 2.1 opgenomen hoofdlijnen, waarbij burgemeester en wethouders nadere eisen kunnen stellen met betrekking tot de situering van de uitbreiding van de woning ter voorkoming van het kappen van bomen. De oppervlakte bij de overschrijding van het bebouwingsvlak telt niet mee voor de maximale toegestane oppervlakte voor aan- en uitbouwen.

Bijgebouwen

Voor bijgebouwen gelden in Apeldoorn een standaard van maximaal 50m² aan bijgebouwen, waarbij nooit meer dan 60% van de kavel in totaal (dus inclusief alle op kavel aanwezige bebouwing) mag worden bebouwd. Voor kavels groter dan 500m² is 65m² en voor kavels groter dan 750m² zelfs 85m² aan bijgebouwen toegestaan. De plaatsing van aan- en uitbouwen is minimaal 3 meter achter de voorgevel.

Hoogtebepaling

Er zijn regels voor het bepalen van de (goot)hoogtematen in Berg en Bos. Deze zijn zowel voor de woning als voor de aanbouwen als erkers op de plankaart aangegeven. Alleen via een vrijstelling door burgemeester en wethouders is een beperkte verhoging

van woningen tot 6/10 meter toegestaan, tot een maximaal oppervlak van 15 bij 15 meter.

In een klein gebied in het westen van de wijk waar veel platte daken zijn, is een specifieke verhoging van -/3 naar -/6 meter mogelijk.

Karakteristieke aanbouwen als serres en erkers komen niet voor uitbreiding in aanmerking. De afmetingen daarvan zijn precies vastgelegd op de plankaart.

Voorschriften

In de voorschriften van het bestemmingsplan vindt U in hoofdstuk 2 de artikelen die hiervoor geschreven teksten in kort bepalen.

Met name in artikel 2.1:

- paragraaf 1:** hoofddoelstellingen
- paragraaf 2:** ruimtelijke en functionele karakteristiek
- a. Historisch lanenstelsel
- b. Groenstructuur;
- c. Wonen in het bos
- d. Woonbebouwing
- e. Grasbermen

worden de specifieke waarden van Berg en Bos expliciet vermeld. Dit zijn ook de karakteristieken die burgemeester en wethouders moeten toetsten alvorens zij vrijstelling kunnen verlenen.

Verder wordt in artikel 3.2 Woondoel-einden uitvoerig ingegaan in mogelijkheden en onmogelijkheden voor bouwen in onze wijk Berg en Bos.

Klankbordgroep van wijkbewoners Berg en Bos

Door Henk Otto

Al meer dan 25 jaar vertegenwoordigt de wijkvereniging Berg en Bos de belangen van alle wijkbewoners. Het bestuur weet zich gesteund door het merendeel van de bewoners, die dat onder andere laten weten via directe contacten of via de jaarvergadering. Ook is er een aantal jaren geleden een wijkenquête geweest waar meer dan 60% van de bewoners met hun meningen op hebben gereageerd. Toch zou het bestuur van tijd tot tijd de wijkbewoners extra willen polsen over zaken waar een beslissing over moet worden genomen. Daarom is het idee ontstaan om voor die zaken een snelle consultatie ronde te doen bij een doorsnee van de wijk gemeenschap. De nieuwe website van de wijk heeft een enquête optie, waarmee het mogelijk is met één of meer vragen antwoorden op te vragen.

Het wijkbestuur wil daarom een klankbordgroep vormen, waarvan de deelnemers via e-mail worden geattendeerd op een nieuwe openbare enquête. Via deze e-mail worden de klankbordleden verzocht per omgaand de enquête in te vullen, zodat het wijkbestuur snel weet hoe wijkbewoners over een zaak denken.

Uiteraard worden de resultaten van de enquête via de website en via de e-mail bekend gemaakt.

U kunt deel uit maken van de klankbordgroep door uw naam,

straat waar U woont en Uw e-mail adres aan ons bekend te maken en ons toestemming te verlenen dat wij U via de mail voor de enquête benaderen. We zullen de ontvangst daarvan aan U via de mail berichten en aan U melden dat wij van U een snelle respons verwachten wanneer er een oproep is voor het invullen van een wijkenquête.

Stuur uw aanmelding naar: wijkbergenbos@hotmail.com

Dank voor Uw medewerking.

Apenheul wint de Apeldoornse "Duurzaamheidstrofee"



Door Henk Otto

Tijdens de jaarlijkse persdag van Apenheul, waarvoor de wijkvereniging ook was uitgenodigd gaf directeur Bert de Boer trots een toelichting hoe Apenheul omgaat met duurzaamheid. Omdat de wijkbewoners hebben gekozen voor wonen in het bos en het groene karakter van de wijk hoog in het vaandel hebben, willen wij U de aanpak van een ondernemer in onze wijk niet onthouden.

Apenheul werd een samen met Camping 't Schinkel en Hollander Techniek genomineerd voor de duurzaamheidstrofee, een initiatief van Rabobank Apeldoorn. Tijdens de ondernemersavond presenteerden alle drie bedrijven zich aan de onder-

nemers met filmpjes over hun werkwijze en initiatieven. Negenhonderd ondernemers uit de regio stemden in meerderheid voor Apenheul. Apenheul is uiteraard trots op de erkenning, maar wil in de toekomst nog veel verder gaan. Over vijf tot tien jaar wil



het Apeldoornse apenpark helemaal duurzaam zijn.

Met natuureducatie en natuurbehoud als statutaire doelen, was de nominatie voor Apenheul geen verrassing. Apenheul heeft duurzaam ondernemen daarmee in zijn ziel zitten. Wie op lange termijn de aarde woonbaar wil houden voor apen en mensen moet duurzaam denken en werken. Wat dat betreft is niet-duurzaam ondernemen dus geen optie voor Apenheul.

Met duurzaam wordt bedoeld dat alle menselijke activiteiten zodanig worden ingericht dat er geen enkel nadelig effect meer is op natuurlijke processen of biotopen.

Waar is de duurzame aanpak van Apenheul op gebaseerd?

1. Jaarlijks ontvangt Apenheul ruim 400.000 bezoekers

De bezoekers komen met auto's waarvoor ongeveer 10.000.000 km wordt afgelegd. Apenheul gebruikt zelf ook diverse vormen van energie die terug

gerekend een equivalent vormen van ongeveer 2.000.000 km. In totaal wordt voor deze 12 miljoen km ongeveer één miljoen liter fossiele brandstof gebruikt. Apenheul heeft geïnvesteerd in de aanleg van 50 hectare suikerpalmen, waarvan jaarlijks per hectare 20.000 liter alcohol kan worden geoogst. De 50 hectare leveren dus één miljoen liter alcohol, waarmee de door Apenheul gebruikte fossiele brandstoffen zijn gecompenseerd. De investering daarvoor was € 50.000,-

2. Apenheul kiest voor suikerpalm

De keuze voor suikerpalmen in plaats van oliepalmen heeft op zich ook nog een aantal positieve duurzaamheids en economische effecten.

Oliepalmen zijn bijna een standaard keuze voor organisaties die hun gebruik van fossiele brandstoffen willen compenseren door bomen aan te planten. Er is echter nauwelijks bekendheid wat dat betekent, want:

- Oliepalmen worden voornamelijk geplant in plantages die aangelegd zijn in gebieden waar vanwege houtkap regenwouden zijn en worden vernietigd. Deze plantages vervangen dus een zeer gevarieerd biotoop, vol van planten en dieren soorten, door een monocultuur waar geen andere planten of die-

(*vervolg op pagina 10*)

Apeldoornse Lawntennis Vereniging 'Quick' 75 jaar

Door Coosje Wesselink

ALTV Quick viert dit jaar zijn 75 jarig bestaan en om die reden maakt de redactie graag wat ruimte vrij om de club nog eens extra onder uw aandacht te brengen.



Mr. G.J. de Graaf, burgemeester van Apeldoorn, schreef in zijn voorwoord van de lustrumuitgave van het clubblad van ALTV Quick: "Quick is nog steeds een bloeiende, actieve en sportieve club, waar de leden van alle leeftijden zich thuis kunnen voelen." ALTV Quick werd opgericht in 1933 en vond een thuisbasis op een betonbaan achter Hotel Apeldoorn (destijds Nieland) aan de Jachtlaan. Aanvankelijk had de club, vooral in de oorlogsjaren, een heel gering aantal leden, maar in de jaren 50 en 60 groeide de club enorm en nu, in het jubileumjaar, heeft het 550 leden, waaronder 100 jeugdleden. Voornamelijk leden uit uw mooie wijk, maar ook leden uit De Maten, Wenum Wiesel en Ugchelen. De club is in de jaren 80 in eigendom verworven van de Erven Palm, waarmee voorkomen werd dat er een commercieel park van gemaakt kon worden. Het park, sinds 1942 gevestigd aan de

Pijnboomlaan, heeft vijf gravelbanen en een kunststof oefenbaantje voor de jeugd. Gravelbanen. Opmerkelijk is dat Quick de naam ALTV Quick kreeg, terwijl de L in ALTV er net zo goed niet in had kunnen staan. Want L staat voor Lawn, ofwel grasveld. Maar Quick begon op beton en later werd dat gravel. Een ander opmerkelijk feit is gelegen in de naam: Quick. Hoe komt Quick aan de naam Quick? Nergens in de historie is terug te vinden waarom dat groepje jonge mannen die met hun houten Dunlop-rackets hun witte tennisballen over het net sloegen achter Nieland, Quick Quick noemden. Het logo van Quick is een embleem met een vliegende bal, dat wel snelheid suggereert. Maar wat maakt het eigenlijk uit. Cees Schilperoort (ja, dé Schilperoort, van o.a. het radioprogramma 'geen ja, geen nee') verwoordde het in 1943 bij het 10 jarig jubileum juist: "Een Q, een U, een I, C, K, die vormen saam' een woord. Een woord dat onafscheidelijk bij onze club behoort."



Een vereniging kan niet bestaan zonder vrijwilligers, ook Quick niet. Meer dan 60 vrijwilligers zijn betrokken bij het wel en wee van de club, in het bestuur, in commissies, in de organisatie van toernooien (dit jaar zijn de finales van de Apeldoornse Tenniskampioenschappen in het weekend van 11 t/m 14 september op het mooie park aan de Pijnboomlaan), bij het onderhoud van het clubhuis, bij de verzorging van het clubblad, de Quick Bazuin. De sporters zetten zich ook in voor goede doelen, elk jaar wordt het Top Plus Fun toernooi georganiseerd, dit jaar tijdens het 1e weekend in oktober. De opbrengst van dit toernooi gaat naar een goed doel. Quick is 75 jaar jong en kwieker dan ooit. Komt u ook eens op een mooie zomerdag/-avond langs op het park aan de Pijnboomlaan en geniet op het vaak zonovergoten terras van een consumptie en maakt kennis met ons Quick. Meer informatie vindt u op www.altv-quick.nl.

(vervolg van pagina 9)

- ren worden geaccepteerd.
- Oliepalmen hebben de eigenschap een groot deel van hun energie uit de ondergrond te halen en verarmen daarmee die ondergrond waardoor daar bijna geen andere planten kunnen groeien en er ook bijna geen dieren meer zijn te vinden.
 - Oliepalmlantages vragen weinig beheer en leveren dan ook nauwelijks enige werkgelegenheid op voor lokale bevolking. Daardoor verdwijnen vaak complete dorpen. **Suikerpalmen** zijn een keuze die veel beter aansluit bij het doel van duurzaamheid, want:
 - Suikerpalmen, op de wijze waarop door Apenheul is geïnvesteerd, worden geplant in gebieden waar alleen Alang alang grassen groeien. Dat zijn gebieden die door wanbeheer in het verleden of om andere redenen zijn verworden tot een zeer verarmd biotoop waar nauwelijks nog andere planten kunnen groeien en waar nauwelijks een variatie aan dieren is te vinden. Op Borneo waar Apenheul heeft geïnvesteerd bevindt zich ruim 200.000 km² Alang alang waarmee niets wordt gedaan. Met de beplanting van suikerpalmen kan het totale energie verbruik van geheel Europa worden gecompenseerd.
 - Suikerpalmen halen hun energie niet uit de grond maar volledig uit

- de omzetting van zonne-energie in hun bladeren. Alle energie wordt omgezet in suikers die kunnen worden geoogst en verwerkt tot alcohol. De productie is zes keer effectiever dan van oliepalmen. Er ontstaan daarbij geen afvalproducten, integendeel de ondergrond wordt verrijkt door humus van de bladeren waardoor daar ook nog CO² wordt vastgelegd.
- Suikerpalmen leveren werkgelegenheid en inkomen voor de lokale bevolking. Met de 50 hectare van Apenheul vinden ongeveer 100 bewoners werk en inkomen.
- Apenheul bevordert het gebruik van hybride auto's, door hen gratis te laten parkeren. Zij geeft daarmee een signaal af om zuinig te zijn met fossiele brandstoffen.
 - Apenheul gebruikt jaarlijks ongeveer 7000 liter frituur olie. Deze olie werd vroeger verzameld en diende dan voor veevoer. Nu wordt deze frituur olie verzameld en verwerkt tot ongeveer 6000 liter biodiesel. Deze biodiesel wordt door Apenheul benut als brandstof voor haar bedrijfswagens.
 - Apenheul gebruikte altijd al bij voorkeur milieusparende (bouw) materialen. Intussen is een FSC convenant ondertekend en worden alleen duurzaam gewonnen materialen (hout, papier etc.) nog gebruikt. Aan alle toeleveranciers zijn dezelfde eisen opgelegd.

- Het is al jaren bekend dat voor de winning van mineralen als Coltan dat nodig is voor de fabricage van elektronische artikelen zoals mobiele telefoons, grote gebieden in Congo worden afgegraven. Daarmee is al een groot deel van het natuurlijke leefgebied van Gorilla's verloren gegaan. Tijdens Gorilla presentaties worden bezoekers gevraagd hun overbodige mobiele telefoons gratis aan Apenheul op te sturen zodat deze kunnen worden gerecycled.
- Apenheul geeft in het park op alle mogelijke wijze voorlichting aan haar bezoekers en bouwt daarmee aan meer begrip voor natuurwaarden in het belang van alle mensen nu en in de toekomst.
- Apenheul is zeer actief in de oprichting van het Natuurhuis in Apenheul. Dit gebouw zal als eerste gebouw in Nederland volledig worden gebouwd uit duurzame materialen, zal duurzaam worden gebouwd, zal duurzaam haar eigen energie verzorgen en zal duurzaam worden onderhouden. Er wordt naar gestreefd dat het Natuurhuis, het Nederlandse centrum zal worden van voorlichting en educatie van duurzaamheid. Daarvoor is contact gezocht met bedrijven die zich in het Natuurhuis willen profileren met hun duurzaam beleid.

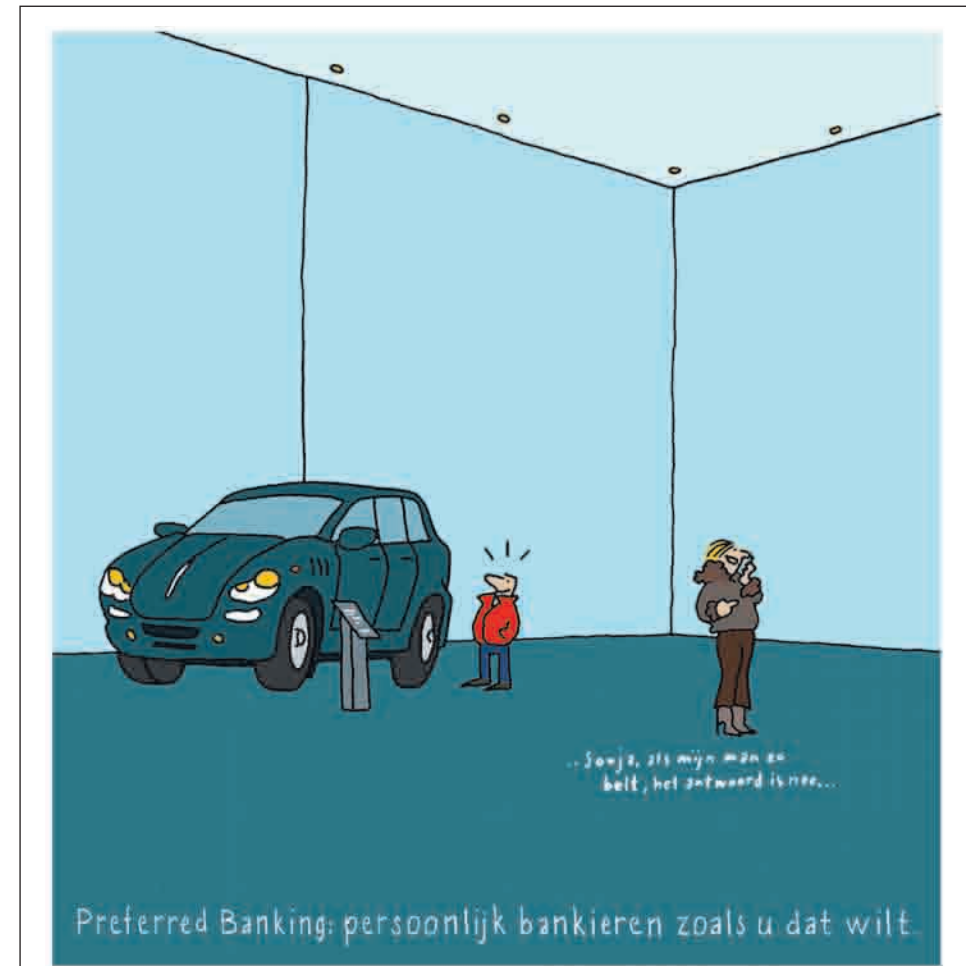

ABN AMRO introduceert Preferred Banking. En 'Preferred' staat voor persoonlijk. Voor direct contact met uw eigen Sonja, Mark of Evelien. Die uw situatie persoonlijk kent. Die weet wat handig of zelfs nog slimmer voor u is. En wat u, financieel, soms misschien even beter niet kunt doen. Ruim 120 duizend ABN AMRO klanten beschikken inmiddels al over een eigen Preferred Banker. U straks ook? Kijk voor meer informatie en de voorwaarden op www.abnamro.nl/preferredbanking.

Meer mogelijk maken 

Wildspeurtocht en natuurexcursie

Door Reyer Hulstein



Rob Schuitemaker van de Stichting Natuurvoorlichting Veluwe heeft tijdens de jaarvergadering van de wijkvereniging Berg en Bos op 2 april 2008 de aanwezige leden met een diapresentatie geïnformeerd over het natuurgebied rondom Apeldoorn. De Veluwe is het grootste aaneengesloten bos- en natuurgebied van noordwest Europa. Door z'n uitgestrekte bossen, heidevelden en zandverstuivingen is het een belangrijk leefgebied voor talloze diersoorten, waaronder (roof)vogels, uilen en grote dieren zoals het wilde zwijn en het edelhert. Hoe meer wild, hoe meer aanrijdingen. Afgelopen jaar piekte het aantal aanrijdingen met zwijnen tot bijna 600 en met edelherten voor het eerst boven de 60. Rijdt u derhalve voorzichtig, zeker in de ochtend en avonduren, op de provinciale wegen op de Veluwe.

Als dank voor de aanwezigheid tijdens de jaarvergadering heeft het bestuur de leden uitgenodigd voor een wandeling op 23 mei onder leiding van Rob Schuitemaker door het natuurge-

bied rondom Hoog Soeren.

Wij hebben ons om circa 7 uur verzameld bij de hervormde kerk in Hoog Soeren. In de Middeleeuwen werd

op de Veluwe veel ijzer gewonnen en voor het smelten van de ertsen werden zeer veel bomen gekapt. Door deze houtkap verdween het bos en ontstond het heide landschap. Vanaf het einde van de 19e eeuw is men bezig met herstel. Nu is er een "natuurvolgend bosherstel" methode uitgewerkt.

Rob Schuitemaker heeft tijdens deze wandeling de grote diversiteit van de natuur getoond en toegelicht. Eveneens is hij op verschillende plekken de ontwikkeling van het natuurvolgend bosherstel laten zien. Ook werden wij geregeld geattendeerd op wroetsporen van wilde zwijnen, veegboompje van reebokken, de latrines van dassen, wildwissels, zoelplaatsen en natuurlijk pootafdrukken. Via het nieuwe pad "De Dassenburgt" kwamen wij rond half negen uit het bos bij de heide. Op deze plekken zagen wij regelmatig wilde zwijnen in de bosrand lopen. Op de heide tussen Hoog Soeren en Assel werden wij verrast door drie verschillende roedels edelherten die rondtrokken.

Een bijzonder moment was rond zonsopgang het geluid van de Nachtzwaluw. Door Rob Schuitemaker zijn echtgenote werden wij hierop geattendeerd. De nachtzwaluw staat



op de Rode Lijst vanwege de sterke afname. Veel natuurliefhebbers en jachtopzieners uit Europa komen specifiek naar dit gebied vanwege de zeer diverse en bijzonder biotoop. En dat is "onze" achtertuin.

Edelhert

Het edelhert is een sociaal levend dier dat rust, ruimte en variatie in voedsel nodig heeft, zelfs op de Veluwe is dit vaak een probleem. Een mannelijk dier heet hert en een vrouwelijk dier hinde. Het hert heeft een gewei, een hinde niet. Het gewei wordt elk jaar afgeworpen in het vroege voorjaar en daarna groeit er in vier maanden tijd weer een nieuw gewei. Het hert gebruikt het gewei als imponeermiddel en soms om mee te vechten. Het gewei groeit in het voorjaar, is soms wel 10 kg zwaar. Het edelhert is ons grootste levende zoogdier, is volledig beschermd en er wordt dus slechts bejaagd uit oogpunt van beheer. De doelstand is circa 1500, uit de recente voorjaarstellingen blijkt dat er nu circa 2000 zijn.

Wilde zwijnen

Op de Veluwe lopen dit voorjaar weer duizenden wilde zwijnen rond. Uit tellingen blijkt dat het er nu ongeveer 4500 zijn. Dat aantal kan in de zomermaanden oplopen naar 6000 stuks. Jagers menen dat de Veluwe niet meer dan 835 wilde zwijnen kan huisvesten.

Het wild zwijn is een krachtig zoogdier, dat qua uiterlijk veel op het varken lijkt. Het wild zwijn heeft een donkere, borstelige vacht. Het volwassen mannetje, keiler genaamd, heeft twee slagstanden, die door jagers "houwers" worden genoemd. Ook de bovenste hoektanden zijn sterk ontwikkeld en wijzen omhoog. Wilde zwijnen zijn in de schemering en 's nachts actief. Het zijn alleseters.



Meestal wroeten ze met hun gevoelige snuit in de bosbodem. Door dit gewroet komt de minerale ondergrond vrij waardoor bepaalde zaden beter ontkiemen.

Wilde zwijnen leven in kleine kuddes, rotte genaamd, bestaande uit vrouwtjes met hun jongen en één- en tweejarige zwijnen. Keilers leven daarentegen meestal solitair. Mensen hebben net als bij het edelhert bijnamen bedacht voor het zwijn, Zo heet de bronsttijd 'beentijd', de jongen van het eerste jaar 'frislingen', oudere jongen 'overlopers', het geslachtsrijpe mannetje 'ever' of 'keiler' en het volwassen wijfje 'zeug' of 'bagge'. Een roedel wilde zwijnen noemt men een 'rotte' of 'rot', de dieren zelf 'zwartwild' of 'borstelwild', de slagstanden van de keiler 'houwers' of 'geweren'.

De Stichting Natuurvoorlichting Veluwe is sinds 1986 met professionele natuurgidsen toonaangevend bezig op de Veluwe met het geven van natuurvoorlichting en streven naar begrip voor bescherming en het behoud van bos en natuur als leefgebied voor talloze diersoorten.

Stichting Natuurvoorlichting Veluwe
Hoog Soeren 72
7346 AE Hoog Soeren
Tel.: 055-5191015
voor meer informatie:
www.natuurvoorlichtingveluwe.nl



BERG & BOS GARAGE

WWW.BERGENBOSGARAGE.NL

Burg. Roosmale Nepveulaan 29 7313 EX Apeldoorn tel.: 055 - 355 91 00

Bronnen van Berg en Bos (8)

Waardeloze rijkdom

Door Bart Meyer

“Wij kunnen ons tegenwoordig niet meer de luxe permitteren, dat iets op de mesthoop geworpen wordt. Het laatste stukje hout, lompen, papier en beenderen, alles wordt gebruikt!”

Met deze woorden karakteriseerde Hermann Göring in 1937 de houding van Duitsland ten opzichte van het toen reeds aanwezige probleem van het afval en de verwerking van oud materiaal. Göring sprak hier in zijn functie van minister-president. Door deze uitspraak werd de economische betekenis van het oude materiaal naar voren gebracht: ten eerste als grondstoffenbron en ten tweede als winstfactor voor ondernemers. Er waren tijden waarin slechts het tweede gezichtspunt voor de verzameling van oud materiaal ter sprake kwam; de Eerste wereldoorlog had de landen geleerd dat materiaal ook als grondstof te waarderen.

Men was zich meer bewust geworden van de betekenis van afval; studies gaven blijk van toenemende belangstelling bij wetenschappers en overheden. De kern kon steeds weer worden samengevat tot een aantal even voor de hand liggende als wezenlijke vragen: Wat is nu eigenlijk

afval en is afval wel afval? Dingen die we zelf niet meer kunnen gebruiken noemen we rommel, overblijfselen en waardeloos materiaal, maar is dat wel zo? Kan een groot deel hiervan niet opnieuw worden gebruikt, voor hetzelfde doel of voor een geheel ander doel? Opmerkelijk is dat in rapporten nogal eens de vergelijking werd gemaakt met processen in de natuur.

Ondanks de neutraliteit had de Eerste wereldoorlog in Nederland tot schaarste en distributieproblemen geleid. Hernieuwde oorlogsdreiging en de mogelijkheid van een terugkerende schaarste waren aanleiding voor de Distributiewet van 1939. Als gevolg van de wet besloot de regering tot de oprichting van twintig Rijksbureaus voor Handel en Nijverheid. Aldus trachtte men te komen tot een zo doeltreffend en rechtvaardig mogelijke verdeling en verspreiding van goederen onder detailhandel en publiek. Bovendien zouden de fabrikanten en verwerkende industrieën

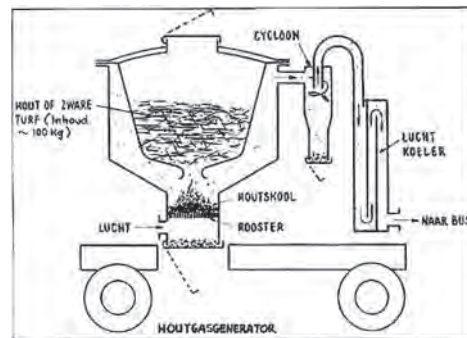

verzekerd zijn van grondstoffen, productiemiddelen en verdere faciliteiten. Onderlinge concurrentie moest worden vermeden.

Vanaf augustus 1940 kwam Nederland geleidelijk in de greep van de oorlogsindustrie. De internationale handel stagneerde en voor industriële grondstoffen was het land in grote mate aangewezen op de nationale voorraden. Dispensaties en beschikkingen werden aangestuurd vanuit het door de Duitse bezetter gecontroleerde Rijksbureau voor Oude Materialen en Afvalstoffen (ROME) te 's-Gravenhage.

Een van de eerste maatregelen betrof het bewaren van afval van levensmiddelen. “Een nieuwe taak voor de huisvrouw” die schillen en allerlei etensresten moest bewaren in een emmer of kistje. Dit werd opgehaald door inzamelaars (schillenboeren) die hiertoe van gemeentewege een vergunning hadden gekregen. Deze

lieden waren vaak kenbaar aan een koperen plaatje op hun jas. Verkoop vond plaats aan veehouders of het afval werd verwerkt tot duurzaam veevoeder. In oktober 1940 maakte de secretaris-generaal van het departement van Handel, Nijverheid en Scheepvaart het ‘Oude materialen- en Afvalstoffenbesluit’ bekend; dit had betrekking op een diversiteit van gebruiksgoederen, zoals metalen, vezelstoffen, glas en leer. Vernietiging of verduistering hiervan werden strafbaar gesteld. Men kon de materialen inleveren bij de erkende vakhandel tegen een vergoeding.

Ook in Apeldoorn werd de krapte in het dagelijks leven zichtbaar. De eerste schoenen met houten hakken en zolen werden op straat gesignaleerd. Steeds vaker verschenen er advertenties in de Nieuwe Apeldoornsche Courant waarin beukenhout in blokken werd te koop gevraagd; beukenhout werd gebruikt als brandstof in de vorm van generatorgas voor onder meer de autobusdienst in Apeldoorn. Niet iedereen hield zich aan de richtlijnen. Schaarste aan brandstof bracht een jonge arbeider ertoe een vijftal denneboompjes te stelen uit het bezit van mr. Walter in Berg en Bos. Dit leverde hem een gevangenisstraf op van een week. Andere gevallen van houtroof waren succesvoller.

(vervolg op pagina 15)

Royal Mile geopend en parkeervoorzieningen op tijd op orde



Door Peter Essink

Zoals U in de lokale pers heeft kunnen lezen heeft wethouder Michael Boddeke, samen met hoofdontwerper Jacqueline van der Kloet en de projectleider Jos van Nuenen, op 18 juni jl. in het park Berg en Bos The Royal Mile geopend. Een bloemenborder van 1609 meter. The Royal Mile is in twee delen opgesplitst. Het eerste deel is een vasteplantenborder naar een ontwerp van Jacqueline van der Kloet. Een blijvende herinnering aan The

Royal Mile voor de gemeente Apeldoorn. In het tweede deel spelen eenjarige zomerbloemen en zomerbloeiende bolgewassen een hoofdrol. In totaal zullen 38000 eenjarige zomerbloemen

en 4500 eenjarige zomerbollen in de borders staan. Voor verdere informatie verwijzen wij U gaarne naar de website: www.triennale.nl.

Het is plezierig U te kunnen melden dat de gemeente er ook in geslaagd is om op tijd het eerste deel van de herstructurering van de grote parkeerplaats op tijd gereed te hebben. Tijdens de eerste zondag na opening van The Royal Mile bewees deze belangrijke verruiming direct zijn nut.



(vervolg van pagina 14)

Naarmate de oorlog voortduurde kregen de Duitsers noodgedwongen steeds meer oog voor de betekenis van het bos als grondstoffenbron. Op geraffineerde wijze zetten zij de distributiemaatregelen naar eigen hand. Bovendien gaven zij een geheel eigen interpretatie van het hergebruik van (oude) materialen en afvalstoffen, “welke niet meer overeenkomstig hun oorspronkelijke bestemming gebruikt werden”. Om dit alles te kunnen uitvoeren werden zij dikwijls geholpen door Nederlandse collaborateurs. Dat kon uiteindelijk niet anders leiden dan tot brute plundering van

eigendommen. De inbeslagname van bronzen kerkklokken is daarvan een sprekend voorbeeld. De grootschalige en planmatige onteigening van hout is veel minder bekend. Ook de ‘afdeling Berg en Bosch’ van Apeldoorn zou daarvan gevolgen ondervinden. Een verborgen plan dat grondig werd voorbereid.

wordt vervolgd

Altijd thuis in úw wijk

VAN VLIET
MAKELAARDIJ O.G.

- WONINGMAKELAARDIJ
- BEDRIJFSMAKELAARDIJ
- ERKENDE HYPOTHEEKADVISEURS
- PENSIOENEN EN ASSURANTIE

Actief & Professioneel

Ribeslaan 1 (Hoek Jachtlaan) • 7313 GT, Apeldoorn • 055 - 3 550 450 • info@vanvlietmakelaardij.nl • www.vanvlietmakelaardij.nl



Koninginnedag op het schoolplein



Foto 2007

Nederland viert op Koninginnedag de verjaardag van de Koningin. Op 30 april zijn in het hele land feesten en evenementen. Deze evenementen worden georganiseerd door de plaatselijke Oranjeverenigingen. Koningin Beatrix bezoekt op 30 april, samen met andere leden van het Koninklijk Huis, de festiviteiten in één of twee plaatsen.

Het is inmiddels traditie om in onze wijk Koninginnedag te vieren op het schoolplein van de Berg en Bos

school, het karakteristieke gebouw uit 1932 met de status van monument. Kinderen versieren hun fiets

en rijden hierop rond door de wijk met de muziekkorps voorop. Hiermee werd Koninginnedag 2008 wederom geopend. Spelletjes zoals de bekende sjoelbak en een reuze schaakspel ontbraken niet. Eveneens werden de kinderen geschminkt waardoor de feestelijke dag werd ondersteund. De padvindsters met de pannenkoeken en de hamburgers horen er ook bij, net zoals de familie Van Essen voor de muzikale noot.

De weergoden waren ons gunstig gezind. Stralende zon, af en toe wolken en pas na het volkslied en de opruimwerkzaamheden kwamen de regenbuien.

Door de dames Jacqueline Top, Carmen Luttikhuis, Kay Dokter, Yvonne van den Hoove, Lindy Brouwer en Joke Heeres is ook Koninginnedag 2008 weer een succes geworden.

Vrijwilligers die zich willen inzetten voor de organisatie van Koninginnedag 2009 kunnen zich aanmelden bij Jacqueline Top.

Colofon

Voorzitter:

Cees Kielstra, Bosweg 127b, 7313 CC, tel. 355 55 86

Secretaris:

Peter Essink, Wildernislaan 43, 7313 BD, tel. 355 96 14

Penningmeester:

Chris Laukens, Wildernislaan 9, 7313 BA, tel. 355 72 09

Leden:

Henk Otto, Vonderlaan 1a, 7313 AE, tel. 356 18 91

Reyer Hulstein, Burg. Roosmaale Npveulaan 17, 7313 EX, tel. 355 19 81
Cees Hovius, Valkenberglaan 46, 7313 BM Apeldoorn

Website:

www.wijkverenigingbergenbos.nl

E-mail:

wijkbergenbos@hotmail.com

Postadres:

Postbus 2905, 7301 EH Apeldoorn

Wijkagent:

Jaap Zandvliet, tel. 0900-8844

Wijkserviceteam:

tel. 0800-580 22 221 (klachtenlijn)

Opmaak en druk:

Drukkerij De Wild